

2 do REPORTE DE LLUVIAS EN MÉXICO 11 DE JULIO DE 2008

Elaborado por: Israel Palomino López

SITUACION GENERAL.

Condiciones meteorológicas actuales y pronóstico en la República Mexicana:

I. La onda tropical No. 12 se extiende desde Nayarit, pasa por Jalisco hasta el Océano Pacífico, se desplaza al oeste a 20 km/h, se asocia con una baja presión que se ubica al sur de las costas de Jalisco; esta situación favorecerá chubascos, tormentas eléctricas y lluvias de moderadas a fuertes con algunas lluvias intensas en el occidente del país.

II. El resto de la nación se encuentra bajo la influencia de aire marítimo tropical, el cual ocasionará ambiente de caluroso a muy caluroso, así como chubascos, tormentas eléctricas y lluvias de moderadas a fuertes en el noroeste, oriente, sur y sureste de la república, además de la Península de Yucatán con algunas lluvias intensas aisladas; lluvias de ligeras a moderadas se esperan en algunas zonas del noreste y centro de la república, así como en el sur de la Península de Baja California; lluvias ligeras aisladas se registrarán en el norte de la Península de Baja California; sin lluvias en gran parte del norte del país, algunas zonas del centro de la nación y el resto de la Península de Baja California.

Seguimiento de Ciclones Tropicales:

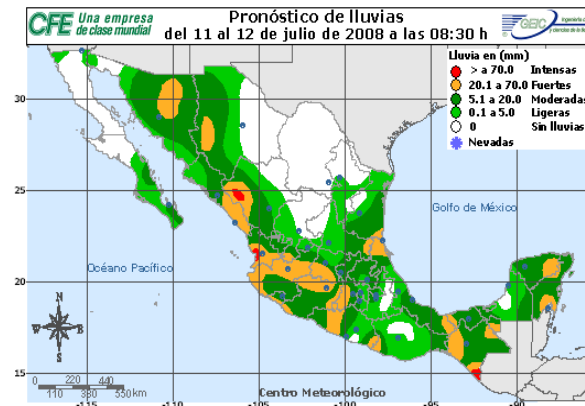
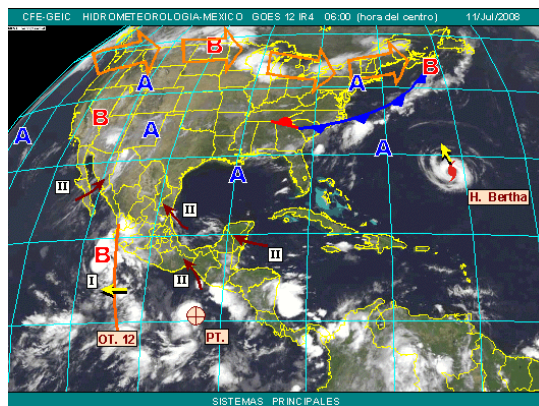

Imágenes: CFE

En el Océano Pacífico se mantiene en vigilancia una baja presión al sur de las costas de Jalisco y una perturbación tropical ubicada al sur de las costas de Chiapas, por lo que existen condiciones muy favorables para la formación de un ciclón tropical.

En el Océano Atlántico se mantiene en vigilancia el huracán "Bertha" el cual se localizó hoy a las 04:00 h local del centro, aproximadamente a 2650 km al este-noreste de la TG. Cancún, Q. Roo., se desplaza al noroeste a 11 km/h con vientos máximos de 140 km/h, por su lejanía no afecta al país.

Por otra parte no existen condiciones para la formación de otro ciclón tropical, en el Mar Caribe existen condiciones poco favorables para la formación de un ciclón tropical.

En el Golfo de México existen condiciones poco favorables para la formación de un ciclón tropical.

DECLARATORIAS DE EMERGENCIA POR PARTE DE LA SECRETARIA DE GOBERNACION (SEGOB).



Declara SEGOB emergencia para Veracruz (6 municipios), Tabasco (5 municipios) y San Luis Potosí (7 municipios).

La Coordinación General de Protección Civil de la Secretaría de Gobernación emitió hoy una Declaratoria de Emergencia para los municipios de **Emiliano Zapata, Ixhuacán de los Reyes, Naranjos Amatlán, Pánuco, Pueblo Viejo y Tlaltetela del Estado de Veracruz**, por la ocurrencia de lluvias atípicas los días 4, 5 y 6 de julio del presente, los municipios de **Balancán, Centla, Emiliano Zapata, Jonuta y Tenosique, en el Estado de Tabasco**, por la ocurrencia de inundación atípica el día 6 de julio del presente, los municipios de **Aquismón, Axtla de Terrazas, Ciudad Valles, El Naranjo, Matlapa, Tampacán y Tampamolón Corona, del Estado de San Luis Potosí**, por la ocurrencia de lluvias atípicas los días 5, 6, 7 y 8 de julio del presente con lo que se activan los recursos del Fondo Revolvente del Fondo de Desastres Naturales (FONDEN) para dar atención inmediata a la población damnificada.

A partir de esta Declaratoria para estos municipios de Veracruz, Tabasco y San Luis Potosí, las autoridades contarán con recursos del Fondo Revolvente del FONDEN para atender las necesidades prioritarias e inmediatas (alimenticias, de abrigo y de salud) de la población afectada por estos fenómenos meteorológicos.

CIUDAD DE MÉXICO.



La Comisión Nacional del Agua (Conagua) negó la declaratoria de emergencia solicitada para los más de 8 mil damnificados por las lluvias de los días recientes en los municipios de Loreto, Noria de Ángeles y Villa González Ortega, en Zacatecas, informó la gobernadora Amalia García.

Recordó que el secretario de Gobernación, Juan Camilo Mouriño Terrazo, se comprometió el martes pasado a apoyar con recursos a los damnificados de esas localidades. La dirección local de la Conagua expresó que la información estadística sobre las afectaciones por las lluvias no cumple con los parámetros establecidos.

Fuentes: CFE, SEGOB, La Jornada, El Sol de Tampico, El Sol de San Luis, El Sol de Córdoba, El Heraldo de Tabasco, El Sol de Hidalgo, El Mexicano.

SAN LUIS POTOSÍ.

San Luis Potosí.- Ríos y arroyos desbordados, poblados inundados, puentes colapsados, múltiples deslaves en tramos carreteros y localidades incomunicadas, daños materiales cuantiosos en viviendas y comercios, así como miles de familias evacuadas, es el saldo de las torrenciales lluvias que han azotado durante cinco días consecutivos la región huasteca; 18 de los 20 municipios que conforman la zona se encuentran anegados.

En el sector agrícola las afectaciones son incalculables por la pérdida de plantíos de café, hortalizas y cítricos, mientras que los ganaderos de la región tendrán que movilizar sus animales a zonas altas para evitar que se ahoguen.

En los municipios de Tamasopo y Ciudad Valles se requiere atención emergente, ya que miles de viviendas fueron cubiertas por el agua debido al desbordamiento del río Santa Rosa (río Valles).

El Servicio Meteorológico Nacional (SMN) pronostica que debido a la onda tropical 12 que se localiza sobre la zona centro del país, las lluvias continuarán en San Luis Potosí las próximas 48 horas, en los municipios de la zona media también hay afectaciones por la crecida de ríos y arroyos, así como deslaves de cerros esta es la situación que se vive en la huasteca de acuerdo a reportes de autoridades federales, estatales, municipales y presidentes de organismos de la zona.

La Coordinación Nacional de Protección Civil (CNPC) de la Secretaría de Gobernación concedió la declaratoria de emergencia en siete municipios de la huasteca potosina para enviar más insumos a los damnificados, que ya suman más de 13,000, como víveres, agua embotellada colchones, medicinas, cobijas, leche en polvo entre otros apoyos, tras las gestiones del gobernador Marcelo de los Santos Fraga.

Los municipios son Aquismón, Axtla, Ciudad Valles, El Naranjo, Matlapa, Tampamolón y Tampacán. Se espera que sean incluidos en la declaratoria de emergencia otros 10 municipios de la región afectados y que la titular de la CNPC, Laura Gurza realice una visita de supervisión hoy viernes por las zonas inundadas., en la entidad, el secretario general de Gobierno, Alfonso Castillo Machuca y la secretaria de Desarrollo Social y Regional, María Luisa Galván Limón encabezan las labores de auxilio y ayuda a los afectados de la huasteca, el gobernador dio la orden a los funcionarios que trabajen las 24 horas para reparar los daños ocasionados por las lluvias y apoyar a los damnificados.

Hasta el momento son más de 13,000 personas damnificadas - aunque la cifra se incrementará en el transcurso de las próximas horas- 2,000 evacuados y 950 personas que tuvieron que recibir atención médica. No se reportan víctimas.

Pablo Martínez Rangel, director de Protección Civil de Axtla, informó que la situación en la huasteca sur es grave debido a que miles de familias habitan en zonas de alto riesgo; "en, Tampacán, San Martín, Tampamolón, Tanquián y Axtla, se construyeron viviendas en las márgenes de ríos que amenazan con desbordarse, mientras que en Xilitla, Tancanhuitz y Matlapa, sinnúmero de personas tienen sus casas en zonas de derrumbes, por lo que será necesario evacuarlas y trasladarlas a albergues".

Fuentes: CFE, SEGOB, La Jornada, El Sol de Tampico, El Sol de San Luis, El Sol de Córdoba, El Heraldo de Tabasco, El Sol de Hidalgo, El Mexicano.

En Tamasopo, el alcalde Salvador Norato Franco solicitó al Ejército Mexicano que implemente el Plan DN III debido a que el municipio está bajo el agua; "no existe comunicación por ningún lado, todas las comunidades están incomunicadas, se requerirá ayuda aérea para apoyar a las familias damnificadas", dijo que las zonas inundadas fueron evacuadas como los barrios Cangrejo, El Trampolín así como la zona centro de la cabecera municipales; "las familias han sido llevadas a albergues que se localizan en el auditorio de la comunidad de Agua Buena y en el salón ejidal de Tamasopo".

El director de la Unidad Estatal de Protección Civil, ingeniero Oscar Mendoza Hernández, precisó que se mantienen en alerta permanente para atender a la población afectada, en la zona media de la entidad comienzan a prenderse los focos de alarma debido a la creciente de ríos y arroyos de la zona que han dejado incomunicadas al menos 25 localidades.

Las fuertes precipitaciones fueron provocadas por la onda tropical 11, sin embargo ayer, el Servicio Meteorológico Nacional (SMN) en su portal anunció la entrada de la onda tropical 12 sobre la zona centro del país, por lo que los aguaceros en territorio potosino no cesarán en las próximas 48 horas; se vaticinan lluvias fuertes de hasta 50 milímetros con probabilidad superior a 80 por ciento.

TAMAULIPAS.



Protección Civil de Tamaulipas señaló que espera que el gobierno federal declare estado de emergencia en las localidades afectadas por los fenómenos naturales en esta entidad, donde el gobierno estatal calcula que aproximadamente 100 mil personas resultaron damnificadas, sobre todo al sur del estado.

Así, en el poblado El Limón, del municipio de El Mante, la emergencia no ha concluido porque el desbordamiento del río El Comandante inundó una decena de ejidos de la cabecera municipal. En Altamira el edil priísta Javier Gil Ortiz reportó 15 colonias y 15 poblados rurales anegados.

La mañana de ayer, elementos del Ejército Mexicano y de Protección Civil evacuaron las colonias Moscú, Mano con Mano, Pescadores y El Sauce, en Tampico, entre otras, porque se espera una creciente del río Pánuco.

Reportes de la Comisión Nacional del Agua revelan que la cuenca alta del sistema lagunario, a la altura de Magiscatzin, registra un nivel de cuatro metros arriba del crítico y

su escurrimiento provocará inundaciones en las márgenes del Tamesí en su desembocadura con el Pánuco.

La tarde de ayer decenas de viviendas localizadas a orillas del canal del Zapote, una derivación del Tamesí, se vieron en problemas luego de que se desbordó aumentando el riesgo para las familias de los sectores ya descritos.

Pérez Inguanzo ofreció a estas personas los albergues de la Escuela Ignacio Zaragoza, Gimnasio de la UAT en el Centro Universitario Tampico-Madero y el Salón Ciudadano en la delegación municipal zona Norte.

El presidente municipal aseguró que existe una efectiva coordinación con diferentes organismos de la ciudad, a fin de ofrecer un apoyo inmediato a las familias que habitan en las zonas susceptibles de inundación.

VERACRUZ.



A cinco días de permanecer las casas inundadas y sin la verificación de la primera autoridad Esteban Escamilla Prado, además del olvido de las autoridades sanitarias ante el riesgo de epidemias, al menos 5 familias, 30 personas entre ellos 15 niños, se encuentran viviendo a la intemperie en la comunidad Antonio Luna (Cardenista).

Debido a las lluvias registradas en los últimos días, varias familias asentadas irregularmente fueron afectadas por los torrenciales, pero a pesar de haber hecho el llamado directo al presidente municipal, éste no ha acudido a la zona.

Las aguas alcanzan hasta 2 metros de altura y ha tapado los pozos del lugar, impidiendo que las familias puedan consumir el líquido limpio, fosas de sanitarios reventadas y niños que no tienen ropa limpia para vestirse.

Representados por los jefes de familia, los afectados son Sabino González Pacheco, Salvador González Rosas, Agustín González, Arnulfo Contreras, Dolores Puertos, Martha Nicanor y Teresa Rosas, quienes se encuentran a la espera de que las autoridades municipales acudan a la zona afectada.

A pesar de que Protección Civil hizo un recorrido y tras asegurar que regresarían para entregarles apoyos, éstos no volvieron y tampoco se llevaron evidencias que pudieran enviar a Gobierno del Estado para que les ayudara.

Fuentes: CFE, SEGOB, La Jornada, El Sol de Tampico, El Sol de San Luis, El Sol de Córdoba, El Heraldo de Tabasco, El Sol de Hidalgo, El Mexicano.

En tanto, el comandante Cristóbal Álvarez Moreno y el señor Emilio Nicanor hicieron un exhorto a las autoridades sanitarias para que pronto visiten la zona, de lo contrario podría acarrear un brote de hepatitis u otras enfermedades.

Lamentaron que por ser familias vulnerables no les den respuesta rápida a sus peticiones, lo mismo hizo el señor Emilio Nicanor, quien exhortó al Gobierno del Estado escuchar sus súplicas ya que en el municipio sólo argumentan que no les socorren porque la autoridad municipal es del partido Convergencia.

DICE PROTECCIÓN CIVIL QUE HAY ALBERGUE DISPONIBLE, PERO LA AYUDA, NO LLEGA

El director de Protección Civil, Octavio Sánchez Eugenio, indicó que aunque el alcalde no ha acudido personalmente a la zona "nosotros somos sus oídos y sus ojos", y el Ayuntamiento ya monitoreó el lugar, aunque desafortunadamente son familias que se establecieron en una hondonada que en periodos de 20 y 30 años éstas son llenadas de agua hasta convertirse en una laguna.

Dijo que los habitantes llegaron a vivir de forma irregular desde hace 8 años, por lo que enorme cantidad de agua está tapando las casas y aunque se les ofreció un albergue provisional y fueron invitados a pasar la noche, los afectados no accedieron.

MÁS LOCALIDADES ESTÁN EN RIESGO

Además existen otras localidades en riesgo, como lo son Tepecilotla donde más de 300 habitantes están en peligro de un derrumbe, ya que los deslaves podrían ser provocados e impulsados por la barranca de San Miguel.

De igual forma casas-habitación de la zona centro, por lo cual por Protección Civil ya se solicitó el apoyo a Córdoba y en el transcurso de este día, se espera la llegada.

TABASCO.



El vocero de la Comisión Nacional del Agua (Conagua), Gilberto Segovia Quintero, informó que se esperan para las próximas cuarenta y ocho horas lluvias menores que seguirán favoreciendo el descenso de los ríos, en particular el Usumacinta que a últimas fechas a alcanzado altos niveles.

En este sentido señaló que para este viernes se prevén lluvias moderadas con máximos de 05 a 20 milímetros sobre las zonas serranas, mismas que vendrán acompañadas de tormentas eléctricas y rachas de vientos.

Fuentes: CFE, SEGOB, La Jornada, El Sol de Tampico, El Sol de San Luis, El Sol de Córdoba, El Herald de Tabasco, El Sol de Hidalgo, El Mexicano.

Aseguró que los ríos están descendiendo considerablemente lo cual es una condición favorable sobre todo para las zonas que hasta el momento han presentado grandes afectaciones debido al ascenso de algunos ríos.

En este sentido apuntó que el único río que ascendió 9 centímetros es el Tacotalpa; sin embargo, afirmó que esto no representa ningún riesgo a la población ya que su incremento no es significativo, mientras que el río Usumacinta descendió 32 centímetros por lo que se espera que dentro de tres o cinco días más pueda volver a su nivel normal.

En cuanto a las presas mencionó que en las últimas horas se registraron precipitaciones significativas en Chicoasen 4.14 milímetros, Malpaso 13.04 milímetros, Peñitas 7.50 milímetros 6.6 milímetros en Salto de Agua, 3.0 milímetros en Cárdenas, 2.0 milímetros m en Oxolotan y Tapijulapa, mientras que Angostura aumento 11 cm.

Asimismo dijo, que se tiene en vigilancia en el río Usumacinta por que está arriba de 26 centímetros de su escala crítica, aunque ya presentó un descenso, las supervisiones no se dejan realizar para estar a la expectativa de cualquier eventualidad.

Refirió que hay que esperar que el descenso que desemboca al cerro Tenosique se vaya reflejando en el resto de los municipios de Emiliano Zapata, Balancán, Jonuta y Centla lo cual puede tardar de dos a tres días en concretarse por que es muy extenso el territorio que transita el río.

Puesto que el incremento de los ríos no sólo se debe a las constantes lluvias si no que depende de los escurrimientos que llegan de Guatemala ya que si llueve mucho en este país y en la zona sierra de Chiapas, el estado resiente sus efectos debido a los escurrimientos que presentan los cuales traen como resultado incrementos en los ríos.

HIDALGO.



El secretario de Gobierno de Hidalgo, Francisco Olvera Ruiz, informó que se solicitó a la Federación declarar el estado de emergencia en 11 municipios afectados por las lluvias, particularmente en Pachuca, Tepeji del Río, Tula de Allende y Apan. Miguel García Conde, coordinador de Protección Civil estatal, dijo que aún no hay un balance definitivo de los daños, básico para decretar la emergencia.

En conferencia de prensa, el secretario de Gobierno, Francisco Olvera Ruiz, expuso que se espera que fluyan recursos del Fondo Nacional para Desastres Naturales (Fonden), independientemente que el Ejecutivo Estatal apoya de manera inmediata a los damnificados.

Le acompañaron Paula Hernández Olmos, secretaria de Obras Públicas, y Miguel García Conde, director del Sistema Estatal de Protección Civil, quienes hicieron un balance preliminar de los daños ocasionados por las precipitaciones pluviales.

A la Comisión Nacional del Agua se está pidiendo que corrobore los efectos del fenómeno meteorológico.

En Pachuca, la rotura de una represa, al sur de Pachuca, causó daños parciales a 45 viviendas, 30 en Pitahayas, 10 en el fraccionamiento Las Haciendas y cinco en Los carruajes no hay daños estructurales, solo se repondrían muros de siete casas con afectaciones mayores, en tanto que dos inmuebles más fueron abiertos en ausencia de sus moradores para que no sean focos de infección, mencionó Paula Hernández.

Además se monitorean las repercusiones hacia otras zonas urbanas de la capital del estado, principalmente en Villas de Pachuca, hacia donde se dirigía el gigantesco caudal de la represa de Pitahayas, Se han realizado trabajos preventivos, incluso anegar parcelas antes de que llegara el agua a más casas.

Olvera Ruiz mencionó que alrededor de 30 o 40 familias se hallan en situación de mediano o alto riesgo por encontrarse en zonas de derrumbes o deslaves.

En Tula, las afectaciones son considerables, pero se evalúan. Inicialmente se sabe que se dañaron 400 puestos del tianguis de la localidad.

Paula Hernández dio un informe pormenorizado de la situación de las carreteras estatales, siendo las más dañadas, por derrumbes o bloqueos de roca, las de la Sierra y Huasteca, reiteró, Pachuca, Huejutla y Atlapexco tienen derrumbes importantes, lo mismo en Huautla, Calnali, Tlahuiltepa, Tepehuacán, Tianguistengo, Pisaflores y Yahualica.

Precisó que con anticipación se elaboró un inventario de maquinaria que se desplaza hacia los puntos críticos, tan pronto se conocen los reportes.

OXACA.

Nueve de las 17 agencias del municipio indígena de San Pedro Huamelula, Oaxaca, permanecen incomunicadas a consecuencia de las lluvias ocasionadas por la onda tropical número 12, informó la presidenta municipal Josafat Zárate Escamilla. Manifestó que 180 viviendas fueron destruidas por el temporal. Otras 920 tienen daños parciales y unas 7 mil hectáreas de sembradíos de papaya y maíz se siniestraron.

CHIHUAHUA.



Ciudad Juárez.-Veintidós milímetros de agua fueron los que cayeron durante las copiosas lluvias del miércoles, las cuales provocaron que hubiera acumulamientos de agua de hasta un metro, esto en infonavit Casas Grandes y Pradera Dorada, informó Isaac Olivas Vega director estatal de Protección Civil.

Por ello, donde se presentaron la mayor cantidad de daños fue en la sierra de Juárez, sur y poniente, donde además hubo escurrimientos inundaciones en viviendas además de afectaciones en las vialidades.

Derivado de ello, hubo hasta ayer, 184 reportes por diversas inundaciones en casas, especialmente al poniente, con carros varados, saturación de drenaje sanitario y diques, donde actuaron autoridades tanto municipales como estatales, "Las lluvias van a continuar de manera aislada por lo que el nivel de riesgo ha disminuido, pero no por esto la ciudadanía debe de bajar la guardia y no seguir las medidas de seguridad necesarias para evitar accidentes", explicó el titular de esta dependencia.

Recalcó que hasta el momento no a habido la necesidad de habilitar ninguno de los refugios temporales, los cuales están listos para en caso de llegas a hacer uso de ellos, a pesar de los grandes acumulamientos de agua, la gente se a arriesgado a cruzarlos, con el riesgo de que la corriente llegue a llevárselos.

La Unidad Estatal de Protección Civil del Estado(UEPC), bajo la alerta de lluvias de Verde al código azul ya que para las próximas 48 horas se tiene pronosticado la presencia de precipitaciones pluviales de ligeras a moderadas.

El color azul en el Sistema de Alerta Temprana significa peligro mínimo y se establece cuando se ha detectado la presencia de un fenómeno que pudiera presentarse en alguna zona del territorio estatal en un lapso de 48 hrs.; En este punto se da aviso a la población y a las autoridades sobre los pronósticos para las siguientes horas.